



Til høringspartene

Deres dato:	Vår dato:	24.02.2015	Saksbeh:	Frode Lindland
Deres ref:	Vår ref:	2015/254-1 /K40	Direkte tlf.nr:	37119773

Høring - Endring av minstearealet for elg i Gjerstad

I samråd med leder og nestleder i Gjerstad viltlag har kommunen besluttet å gjøre noe med minstearealet på elg i kommunen.

Bakgrunnen for endringen er en stadig synkende tendens på antall felte elg i kommunen. I Gjerstad står vi foran en ny bestandsplanperiode der Gjerstad Viltlag er i gang med arbeidet på ny plan. Det er derfor naturlig å få endringa av minstearealet på plass slik at dette kan tas hensyn til i den nye bestandsplanen.

I henhold til §8 i *Forskrift om forvaltning av hjortevilt* er det kommunen som fastsetter minstearealet.

Jaktrettshavere, jordbrukere, jegere og andre som har rettslige interesser i elg, hjort, rådyr og bever kan fremme forslag ovenfor kommunen om endring av minsteareal. Dette må gjøres innen 1. mars og kommunen må ved endring av minstearealet fastsette en endringsforskrift innen 15. april.

Kommunen fastsetter som nevnt minstearealet for elg, hjort, rådyr og bever i en forskrift. Det kan fastsettes ulikt minsteareal for ulike deler av en kommune dersom det er vesentlig forskjell på beitegrunnlag, bestandstetthet eller skadepress. Ved fastsetting av forskjellige minstearealer, bør grensene mellom områder med ulikt minsteareal følge klare skillelinjer i terrenget. Fastsetting av minsteareal er det viktigste virkemiddelet i reguleringen av bestandsstørrelsen.

Minstearealet bør samordnes med de øvrige virkemidlene for å nå målene med hjorteviltforvaltningen. Andre virkemidler er fravik fra minstearealet og bestandsplanlegging.

Et vedtatt minsteareal har følgende rettsvirkninger:

- Den arealstørrelsen som normalt skal ligge til grunn for hver fellingstillatelse som jaktrettshaverne har krav på (ut fra bestandsmessige vurderinger kan kommunen fravike vedtatte minsteareal med inntil +/- 50%).
- Arealstørrelsen på det minste sammenhengende området kommunen kan godkjenne som vald
- Grunnlag for utarbeidelse og godkjenning av bestandsplanområder (et bestandsplanområde må omfatte et areal tilsvarende minst 20 ganger minstearealet).

Undertegnede har hentet inn minstearealet for tilgrensede/nærliggende arealer;

- Tvedestrand; 1.500 daa (endring på gang)
- Åmli; 3.000 daa sør og øst for Nelaug og Ufselva og 4.500 daa videre nordover til Nissedalsgrensa
- Nissedal; 8.000 daa
- Drangedal; 4.000 daa (foreslått i høring)
- Vegårshei; 5.000 daa (nylig hevet fra 2500 daa)
- Risør; 2.500 daa (endring på gang)

I Åmli ble det endret for få år siden og i Nissedal er det nylig endret.

Situasjonen i Gjerstad er at vi har differensiert minsteareal for elg i kommunen. Nåværende forskrift sier at dette er 3000 dekar i øvre del (nordvest for valdgrensa Ulltveit/Mesel) og 1500 dekar i ytre del (sørøst for valdgrensa Ulltveit/Mesel). På de årene som har gått siden sist revisjon, har som kjent elgbestanden blitt ytterligere redusert og administrasjonen vurderer at den nå er nede på et bærekraftig nivå og at ytterligere reduksjon ikke er ønskelig.

Det tellende elgarealet i Gjerstad kommune er på 307.091 daa. Selv om 50%-regelen blir benyttet fullt ut, kan kommunen med dagens minsteareal ikke tildele mindre enn 95 elg/år. Dersom minstearealet økes til 5.000 daa kan samlet tildeling i kommunen ligge i intervallet 41 til 123 elg/år. Minstearealet bør også være i nærheten av det en forventer vil være gjennomsnittlig areal bak hver felte elg i de kommende årene. Et minsteareal på 5.000 daa gir med vårt tellende elgareal 61 elg/år.

Før fastsetting av minsteareal skal kommunen vurdere følgende:

- *Kommunens målsettinger for utvikling av bestanden(e)*
- *Bestandenes tetthet/størrelse og sammensetning, hovedsakelig basert på jaktstatistikk, sett elg/sett hjort og andre tilgjengelige opplysninger om bestandsutviklingen for vedkommende art i kommunen/regionen*
- *Beitegrunnlag og artens livsvilkår ellers, herunder sesongtrekk*
- *Eventuelle konflikter i forhold til jord-, hage- og skogbruk*
- *Viltpåkjørsler langs vei og jernbane samt annen irregulær avgang*
- *Andre mulige konfliktpunkter*

I endringa av hjorteviltforskriften fra 2012 ble det et krav at kommunene skulle lage kommunale mål for hjorteviltforvaltninga. Gjerstad kommune har utsatt dette til ny bestandsplanperiode. Disse målsetningene blir derfor utarbeidet parallelt med denne saken.

Statistikk vedrørende elgbestanden:

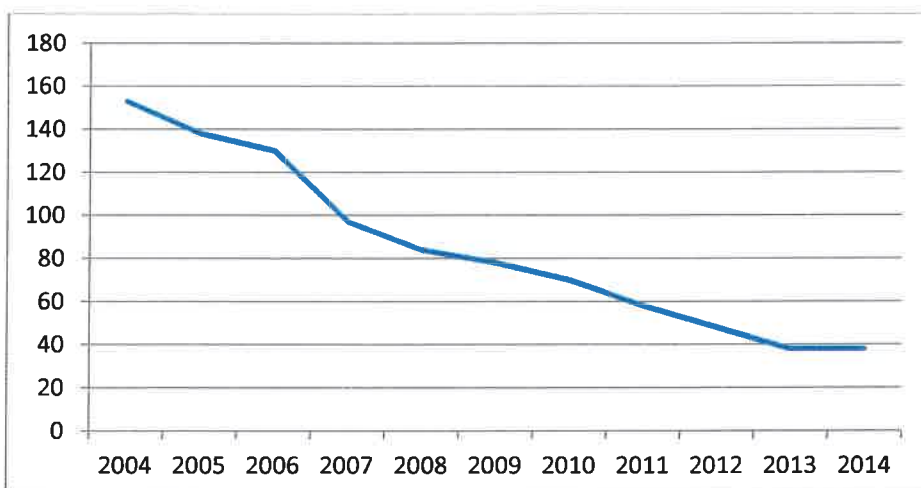

Utvikling i antall felte elg i Gjerstad (innenfor kommunen)

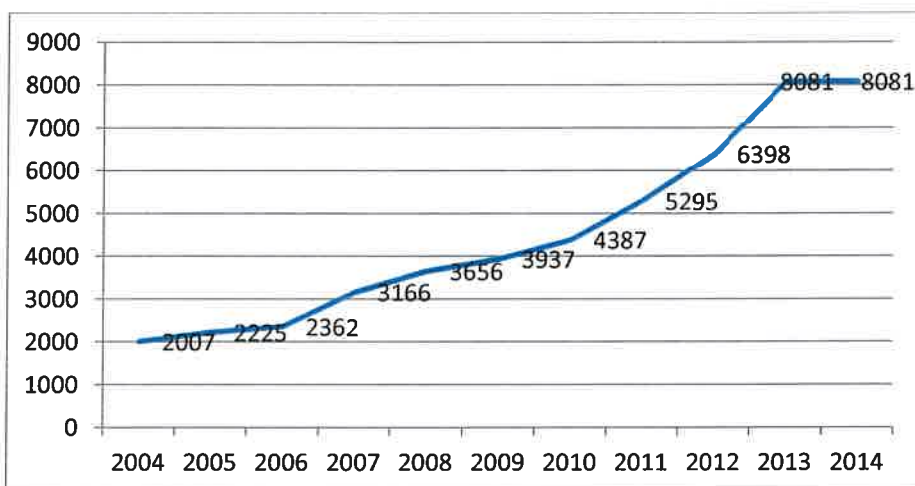

Viser utvikling på antall dekar pr. felte elg

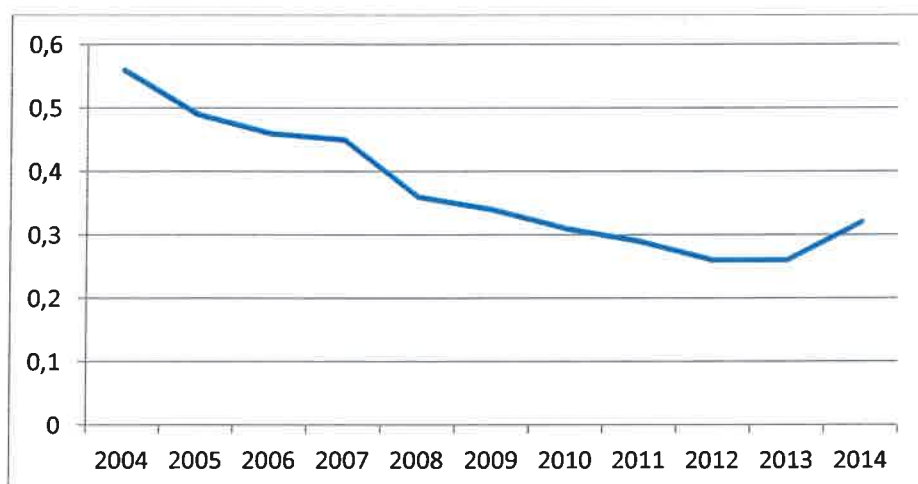

Utvikling på sett elg pr. jegerdag

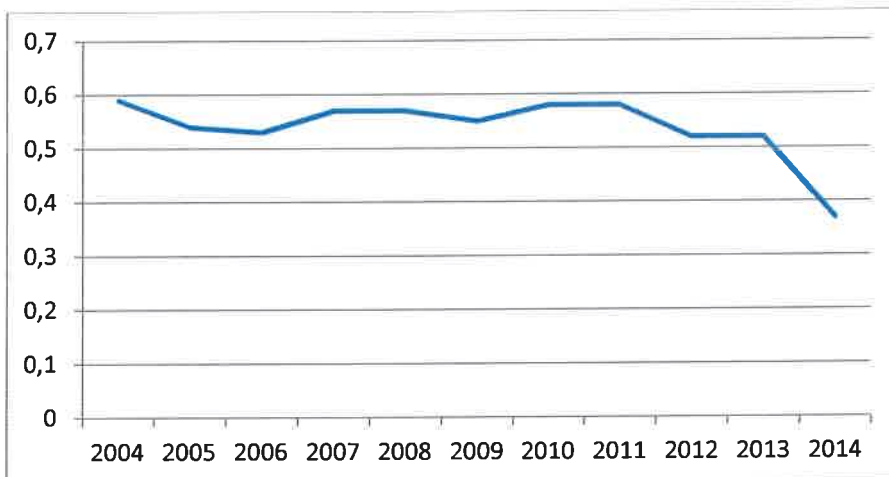

Utvikling på kalv/ku-forholdet (sett elg)

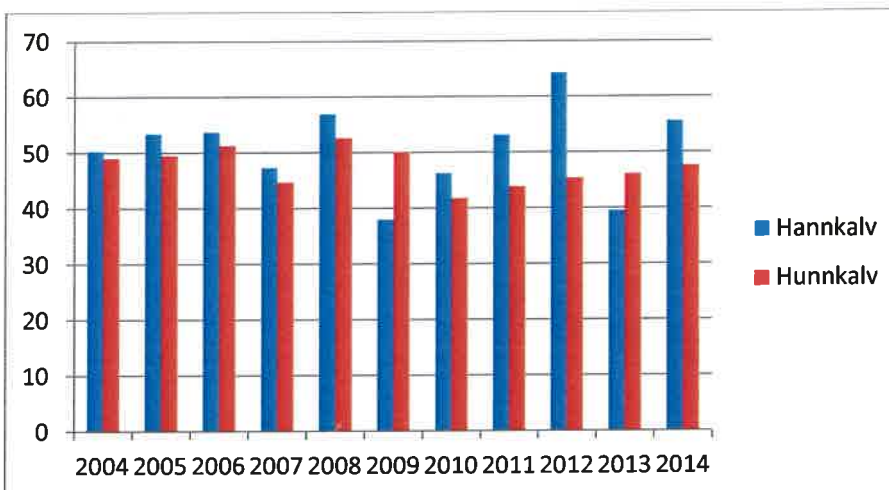

Utvikling på slakteveakter kalv

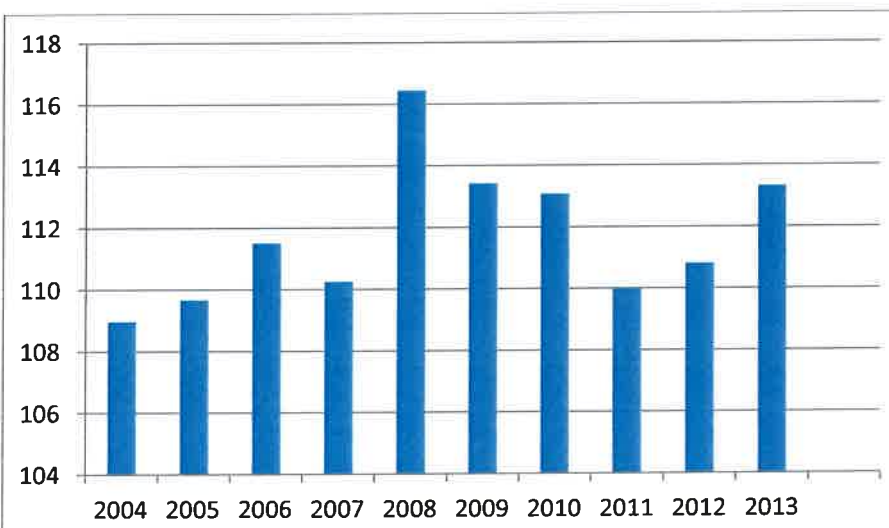

Utvikling i slakteveakter på ungdyr

Nyeste beitetaksering i Gjerstad er fra 2008. Konklusjonen den gang var:

Resultata viser at tilgangen på vinterbeite i form av furu på HK II er stor i Gjerstad, men at dette bare i liten grad blir utnyttet av elgen. Bjørk blir i noen grad utnyttet, helst i form av bladbeiting om sommeren. De prefererte beiteartene ROS og eik blir fremdeles hardt overbeita. Fôrproduksjonspotensialet er stort, men overbeiting hindrer potentialet i å bli utnyttet. Redusert tilgang på fôr fra disse artene kan være en årsak til redusert bestandskondisjon i Gjerstad. Forholdet mellom tilgang på ROS og elgens kondisjon er et emne elgforvaltningen på Sør- og Østlandet trenger mer kunnskap om.

Etter 2008 foreligger det ikke dokumentasjon på utviklinga i beitesituasjonen.

Konflikten mot jord- og skogbruket vurderes som liten.

Når det gjelder vei og jernbane, så er problemet betydelig større. I snitt blir det påkjørt mellom 30 og 40 elg hvert år. I snørrike år blir dette attraktive tilholdssteder og det blir derfor tatt ekstra mange dyr, spesielt på bane.

Administrasjonen vil foreslå at minstearealet justeres slik at tildeling av fellingstillatelser kan gjøres med utgangspunkt i at bestanden skal holdes stabil inntil en ser en stabil bedring i kondisjon og kalveproduksjon (slaktevekter og kalv/ku). Dagens minsteareal innebærer som nevnt at kommunen ikke kan godkjenne en tildeling med mindre enn 95 elg pr år. Jfr. statistikken over, er dette altfor høyt.

Basert på gjennomgangen ovenfor, vurderes det som riktig at minstearealet for elg endres til 5.000 daa, gjeldende for hele kommunen. Administrasjonen ser ingen grunn til å operere med differensiert minsteareal mellom ulike deler av kommunen. Med bruk av 50%-regelen vil en kunne foreta de nødvendige differensieringene (tildele/godkjenne mellom 41 og 123 elg pr. år) og sannsynligvis kunne beholde 5.000 daa som minsteareal i en god del år fremover.

Med hilsen



Frode Lindland
skogbrukssjef

